

Nombre: Cortafuegos y elementos contra incendios

ECF Nº: 47

Recorrido temático

00

PLAN DE REGENERACIÓN DE LA RED TERRITORIAL Y LA CONECTIVIDAD TRADICIONALES PARA LA GESTIÓN TURÍSTICA
SOSTENIBLE EN EL PARQUE NATURAL SIERRAS DE CAZORLA, SEGURA Y LAS VILLAS

A DESCRIPCIÓN GENERAL

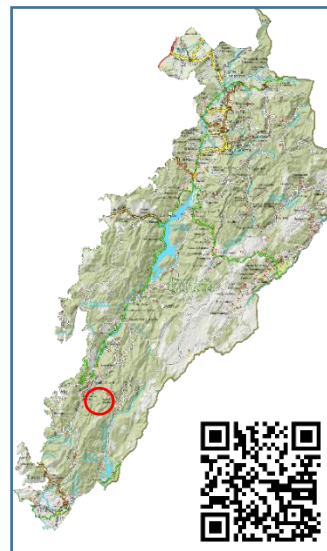

TITULAR	Junta de Andalucía.
ESTADO ACTUAL	El elemento se encuentra en buen estado de conservación.
USO	Hace las funciones esperadas de los cortafuegos contra incendios forestales.
CRONOLOGÍA	Se abrió, desbrozando la vegetación de su interior, en los años 1940.
RECOMENDACIONES	El ECF no es frágil, pero se deberían evitar acciones que puedan deteriorarlo.

B LOCALIZACIÓN

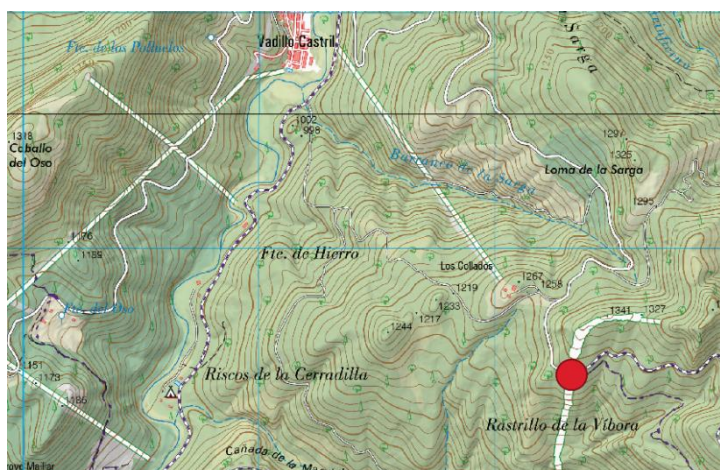

TÉRMINO MUNICIPAL

Cazorla

MONTE Navahondona

LOCALIDAD MÁS PRÓXIMA

Vadillo-Castril

COORDENADAS

37.90667

-2.91667

Otros elementos cercanos

4, 8, 24, 25

ACCESO	Abandonar la A-319 en el km 31,7 y seguir por la JF-7091 en dirección a la Nava de San Pedro hasta que se acabe el asfalto. Continuar unos 100 m y tomar el primer carril que sale a la derecha. El elemento está justo a la entrada.
ACCESIBILIDAD	Se puede llegar en coche hasta el mismo elemento. 

C

DESCRIPCIÓN DEL ELEMENTO Y DE SU CONTEXTO

Los cortafuegos o fajas cortafuegos son franjas de terreno completamente desbrozado que se atraviesan en el camino por el que más probablemente podría avanzar el fuego. Por tanto, se trata de una infraestructura preventiva de incendios forestales, que suele situarse a lo largo de las líneas divisorias o siguiendo la máxima pendiente de las laderas. Los cortafuegos son infraestructuras caras de mantener que, además, producen un impacto negativo en el paisaje. La tendencia actual es a sustituirlas por áreas cortafuegos, que son franjas de unos 25 metros de anchura dispuestas a un lado y otro de las carreteras. En ellas, se desbroza la mayor parte de la vegetación, pero no toda.



Otras infraestructuras contra incendios forestales que forman parte del legado forestal son los depósitos de agua pensados para el reabastecimiento de los camiones autobomba. Casi todos ellos, están contruidos de piedra vista pegada con hormigón y cuentan con una arqueta o una manguera flexible provista de un racor para unirlo a la toma de agua de los camiones. Obviamente, estos depósitos están siempre próximos a un manantial y, en muchas ocasiones, se les ha añadido una fuente de caños.

Están distribuidos por todos los montes. Algunos destacables son el depósito de la Fuente de la Canalica (38.34460, -2.57538) cerca de Siles, el depósito-balsa del Chorro (37.87253, -3.00528) cerca de La Iruela, y el depósito del vivero de Montesinos (38.28822, -2.58663), que aparece en la fotografía de arriba. La mayoría de estos depósitos y las fuentes que suelen acompañarlos aparecen adornados con el escudo de la profesión forestal y los términos Distrito Forestal o ICONA. El escudo de la profesión forestal puede encontrarse también en otras construcciones presentes en la sierra.

Las partes que componen este escudo son un hacha y un zapapico, cruzados y entrelazados por una cinta, y rodeados por una orla vegetal coronada. La orla vegetal consta de una hoja de palmera, que indica flexibilidad, constancia y éxito académico, y, según la versión, de una rama de laurel, que simboliza la buena fama y la inspiración, o de una rama de roble, que representa la solidez y el valor de la conservación.

Los términos Distrito Forestal e ICONA reflejan las modificaciones habidas en la estructura de la Administración Forestal española a lo largo del tiempo. Los Distritos Forestales, cuya extensión territorial solía coincidir con los límites provinciales, se crearon poco después de la promulgación de la primera Ley de Montes en 1863, mientras que el Instituto Nacional para la Conservación de la Naturaleza se fundó en 1971. La estructura autonómica actual comenzó a desarrollarse a partir de los años 1980. Y no puede olvidarse que, desde 1941 y hasta la creación del ICONA, funcionó el Patrimonio Forestal del Estado, aunque organizado conforme a los distritos forestales anteriores. Por esta razón, los términos Patrimonio Forestal del Estado o sus siglas, PFE, pueden encontrarse también en los diferentes elementos que componen el legado forestal.

D

SIGNIFICADOS INTANGIBLES

Las campanas repicaban en todos los campanarios para avisar de que había fuego en la sierra.

Hoy día, los bomberos forestales constituyen un cuerpo profesionalizado adscrito al INFOCA, pero no ha sido siempre así. En un primer momento, fueron los propios trabajadores forestales que pudiera haber por el monte los encargados de acudir al incendio para apagarlo. Si el incendio era grande, se reclutaban “voluntarios” en las plazas de los pueblos. En Cazorla, todavía se recuerda aquella ocasión en que la guardia civil enroló como improvisados bomberos a los hombres que salían de una corrida de toros.

Sin embargo, se recuerda mucho más otra corrida durante la que una tormenta empapó a todos los asistentes y, como las telas de entonces no tenían la calidad de las de ahora, hombres y mujeres, mayores y niños salieron como si fuesen espantapájaros mal vestidos, con las ropas encogidas y desteñidas, cuando no completamente deshechas.

Fuentes, bibliografía y citas para ampliar información

-Nieto R. (2006). Historias, leyendas, anécdotas y personajes de la Sierra de Cazorla. Ediciones Rufino Nieto.